醫界無上之嘉評
如川流不息傾注於
韋廉士醫生藥局之出品

山西懷仁薛仲猷醫士証明於其家庭
韋廉士醫生紅色補丸以及
嬰孩自己藥片健體之功能

韋廉士大醫生 紅色補丸

山西懷仁紅十字會大同醫院院長薛仲猷醫生近曾致書敝局云「余業醫有年歷充醫等職常用貴局藥品治愈危疾即內子與兒女亦蒙其惠民十三內子產後虛勞神衰力乏余投以韋廉士紅色補丸未幾身體壯健精神倍常未及一年餘產生一女乳名淑淵幼時常患便秘身熱等症毋以嬰孩自己藥片喂服而愈今已七歲聰敏活潑記憶尤強又小兒淑梅今春忽患紅癍發熱亦服嬰孩自己藥片熱退癍消食增體健是皆貴藥品之功行也共感共感」

韋廉士紅色補丸乃是天下馳名補血健腦良藥宜男宜女宜夏宜冬嬰孩自己藥片係爲小孩特製之腸胃專藥此兩藥各藥房均有出售或直向上海江西路四五一號韋廉士醫生藥局函購

特別警告
以身體健康之重要而欲節省數毫洋殊爲不智故凡遇經售家以彩射紅丸冒售稱其「價賤而效相同」者妄語也慎勿置信必須堅持韋廉士紅色補丸眞正之藥品

女界們不要相形見絀
不要在群衆中覺得渺小無倫

君亦自覺顏容不如人乎吸力不如人乎性情不如人乎因此種種不如人之感想而受痛苦之婦女爲數實多然而婦女初不必有此相形見絀之感想何也因皮膚潔淨口氣芬芳笑臉明眸精神愉快皆由肝經調和腸部活潑之結果耳清導丸即是調和肝經活潑腸部之良藥婦女們只須不時吞服自可保持其肝腸常在健康情態之下於是顏容自然進步精神自較愉快矣尤妙者清導丸效大而性和服之絕無絞痛峻瀉諸弊宜女宜男宜老宜少蓋徵利平肝盡美盡善之製劑也

各藥房均有出售 遠東總發行上江西路四五一號韋廉士藥局 價目每瓶七角六瓶二元五角郵費免收

特製樂的能 較普通藥力大五倍

樂的能主治 五淋二濁小便刺痛尿道灼熱婦女赤白帶下及男女淋濁併雜症

樂的能功能 殺菌消毒利尿鎮痛澄本清源斷根不發

新星西藥行總發行
上海漢口路四十六號
開封五洲大藥房經理

昨日氣候

(開封測候所報告)

最高氣壓 最低氣壓 最高溫度 最低溫度 平均 ... 晴

昨日商情

(糧食) 高白麥 白麥 花麥 高紅麥 紅麥 大麥 芝蔴 ……

黃豆 青豆 黑豆 蠶豆 江豆 小豆 莞豆 ……

高粱 穀子 稷子 黍子 小米 玉米 ……

(金價) 兌出元洋一百〇七元 收進兩洋九十九元

(銀價) 行平元寶銀價四千九百六十文 收四千六百文

鄭州大隆商店 義大商店 義記商店啓事

敬啓者敝商店自開幕以來抱定信實劃一不二宗旨薄利多銷早蒙各界諸君洞鑒仰承雅意眞贊許現今外自申平新到四季用品毛絨冬貨如印度綢鴨絨被褥自傳白停新奇唱機無線電收音機裝西呢各式大衣加重純毛西裝衫褲圖案栽絨毯毛絨被毯紋皮坤手包坤屐呢大衣柯達照像機等貨俱備齊全其他種類繁不及細載貨色精美式樣新穎品質堅固價格低廉當此秋風蕭洒天氣漸冷天寒想各界諸君應需必多倘不吝步趨臨敝商店參觀先睹爲快不勝誠歡迎耳

杭浙裕大綢緞呢絨西服布疋莊廣告

本莊開設開封鼓樓街歷年以來貨眞價實童叟無欺不容緩敝莊爲推廣國貨爭回利權起見特派專友赴杭滬各大埠採辦國貨並各色織絨男女袍料業經大批運到際此秋去冬來愛國熱士閨秀名媛更換衣著之時特備中西製衣部手工精細招待周到顧主便利價廉物美如蒙光顧竭誠歡迎

謹告各界
愼防假冒

運啟者本廠所製之四股蜂房六股蜜蜂及學士巨人等四種牌名絨線久已馳名全球近有無恥之徒以次貨冒貼本行商標欺騙顧客茲爲保護顧客利益及防止仿冒起見凡眞正蜂房蜜蜂學士巨人四種牌名絨線自本年六月起本廠裝出之貨每絞內小商標牌子上均改用硬印並每種牌子之背面另附有BB二字之牌號以表明確係本廠出品務請顧客於購貨時以手觀摸商標硬印及BB標記俾便識別再本廠商標已呈准國民政府註冊有案中國各大日報上均登有同樣之廣告如蒙惠顧惟請留意認明庶不致誤

倫敦上海博德運絨線廠謹啟

保久牌電池

光亮電足 久用如新

保久牌電池爲世界有名電池廠出品 素以精製持久風行全球 保久牌電池均有鉻質保電勿壞 所以格外耐久而非他種電池可比 故精明人皆選購

保久牌電筒電池
保久牌電話電池
保久牌無線電電池

各大電料商店洋廣雜貨店均有出售

美國支加哥保久電池廠製造

中國總經理 美商同益洋行 上海 香港 天津

漢口分銷處英商隆華公司(洞庭街廿三號)

反日救國一息尚存不可稍懈
處置日貨辦法及救國基金章程經反日總會及組織部製定
學生反日會議決：取締各校女生束胸 嚴禁學生藉故退學

河南全省民衆反日救國總會執行委員會、於日前（十二）下午七時在該會辦公室舉行第二次會議、出席者：黃潤圖、成宅西、袁森、傅新宇、李漢珍、汪承先、主席譚輔烈、紀錄張克仁、討論事項：一、監察部提議、將處置日貨辦法擬妥、請予通過案、決議：照原案通過、二、監察部提議、擬請加聘河大學生魯建緘等二十人、爲本會檢查專員、以便隨時調查、及檢舉日貨、並指導各分隊檢查工作、以澈底肅清日貨案、決議：照聘、三、決議：以宣傳大隊名義、函請隴海管理局撥給車輛、四、決議：本會常會定星期六日下午四時開會、

又：該會宣傳部、特定於今日下午三時、在縣黨部大禮堂、招集各宣傳分隊長開會、以準備出發宣傳云、

反日總會組織部、日昨（十七）製定一救國基金章程、茲照錄於后：

第一條、救國基金、由各地民衆自由捐助之、第二條、本基金用途、祇限於救濟國難、不得移作他用、第三條、捐助救國基金、暫以金錢及有價證劵爲限、第四條、凡各地民衆自願捐助者、應向各該地反日救國會辦理下列手續：一、塡具捐助救國基金願書、二、交納現金或證劵、第五條、各地反日救國會、遇有民衆捐助時、應塡具三聯單，第一聯交捐助人收執、第二聯呈反日救國總會、第三聯存根、第六條、各反日救國會所收之救國基金、應暫存該地之殷實商號俟集至百元以上時、應呈解總會妥存、第七條、反日救國總會及各反日救國會應組織救國基金委員會保管及監察之責委員會之組織另定之、第八條、總會各地反日救國會應將捐助人姓名及錢數每月終公佈、第九條、本章程經反日救國總會決議後施行、第十條、本章程如有未盡事宜得隨時修改之、

河南社訊：開封各校學生反日救國聯合會幹事會、十六日下午四時、在該會辦公室舉行第三次會議、主席胡慶錫、紀錄高登瀛、（一）開會如儀、（二）報告事項、（略）討論事項、一、關於推舉代表主席參加全國反日救國聯合會案、決議：定于本月十八日上午八時、假縣黨部大禮堂、舉行開封各校反日救國會代表大會、推舉代表五人、赴寧參加、二、聘王仙舟楊家實爲文書股幹事、決議：通過、三、由本會通知各校國文教員於作文時多擬反日題、決議通過、四、通知各校反日救國會、令各學生一律佩帶反日救國臂章案、決議：通過、五、函知各校反日救國會同學生活費、宜設法減低案、決議：通過、六、通知各校反日救國會、每週作工作報告表呈報本會案、決議：通過、七、由本會電請廣東當局嚴懲抵貨慘案禍首杜桓秦案、決議：通過、八、呈請總會、減低總會職員薪金案、決議：通過、九、呈請教育廳組織毒氣鍊防委員會案、決議：通過、委員人材、應爲大學教授、大學化學同學、及開封各校化學教員、各化學專家、十、通知各校反日會、組織抵制仇貨十人團案、決議：通過、臨時動議：一、各校同學、有因組織義勇軍、藉故呈請退學者、本會應如何處理案、決議：呈請教廳、令各校學生、因組織義勇軍而藉故呈請退學、則追繳其所受教育費、二、各校組織抵制仇貨十人團時、均應舉行宣誓案、決議：通過宣詞由本會印發、三、關於籌備全省學生反日聯合會案、決議：展期於全國聯合會後舉行、四、禁止女生束胸案、決議：通過、由本會呈請教廳通令各校、五、由本會通令各校反日會負責辦理、五、請總會改變宣傳方法案、決議：通過、六、請總會撥發經費、由本會舉行反日遊藝案、決議：通過、七、請總會招集各校義勇軍看護隊各委員會委員、以及本會、共同商酌系…、決議：通過、

建廳督促疏濬汝洪河
△洪水局派員詣河測勘

建廳以本省霪雨爲害、各河多泛、官標人民疏隨、未能得…求標本兼治、永弭厥患計、經令各水利局將所轄境內淤塞河道、危險堤埂、全體疏濬、以期一勞永逸、昨據汝洪水利局呈稱、以奉到此項命令、即飭本局技術員覲詣各河詳查測勘、並擬具疏濬及修補決口整個工程計劃、請予核准實施等情、建廳據此、以所擬計劃、關於工程設施、尚欠周密、昨特分別改正、令飭遵辦、茲誌原令如下：查核所送計劃、一、疏濬河道工程、未將各河原有河面寬度、河底寬度、及河身深度、並此次擬挖河道寬度深度、詳細敘明、僅云濬深幾尺、挖寬幾尺、究係河面挖寬、抑係河面河底均挖寬、並據挖寬度深度是否合適、均屬無從懸揣、應再補擬詳細計劃、呈廳核辦、至彀河河口至王埠口一段、所擬兩岸塡補六丈及河底墊四尺、實無此種辦法、祇能依照現在形勢、在王埠口以下從事疏濬、二、修堵決口工程計劃尚妥、唯此爲緊急工程、在振款未到以前、應按照縣領交通水利工程徵用義務勞工條例、於河流經過及所在地之縣境內、徵用義務勞工、趕速修築、以免再受汎濫之虞云云、

武漢行營電告 宜昌日海軍放火尋釁
大阪新聞捏詞擴大 漢口日軍築壘備戰

開封行營昨（十七）接武漢行營側電、一、謂宜昌日本海軍俱樂部蒸（十）晚失愼、日艦長提出抗議一事、已妥爲處理、二、謂漢口日僑積極備戰、因防範得力、市面尙安、三、謂鄂西天門岳口等處、竄匪衆數千、已派隊擊潰云云、開封行營接此電後、當即電復、大意略謂：一、宜昌日本海軍俱樂部失愼眞象、當轉知汴鄭各報據實登載、以正聽聞、二、鄭州日僑早已赴漢、三、此間甚安謐等語、茲查得武漢行營馴電原文錄後：

（銜略）頃據第二十一軍衰參謀長彬急電報稱：宜昌桃花嶺日本海軍俱樂部蒸晚失愼情形及處理經過如下：一、宜昌日本海軍俱樂部、於蒸晚焚去廚房毗連之書記室一間、日艦長提出抗議一中、曾以文日照會該俱樂部原係空房、四圍高牆案電呈在案、查該俱樂部、失愼時間、約晚間一點鐘許、因何起火、無從而知、職部聞警、即派隊馳往搶救、該俱樂部門尙關閉、宜昌縣及公安局亦率隊警會同將火撲滅、火自內起、時在深夜、詳情已飭縣局偵察、莫由日艦長提出抗議、復經派員據理接洽、嗣後無若何表示、元午日艦長請求將該俱樂部封閉、重要物件搬運一空、連日以來、職對於日領事館及俱樂部日清公司等處、派兵保護、情形、日僑似均諒解、當日救火出力、爲日海軍陸戰隊所目擊、大阪新聞所登各節、實屬過甚其詞等語、二、漢口市內、日本僑兵積極備戰、不遺餘力、並于租界要路構築堡壘、防範極爲嚴密、幸各官署防範甚力、雖在民衆反日運動高潮中、然市內安靜如常、三、鄂西天門岳口等處、前數日突由鐘祥方面竄來匪衆數千餘名、槍械齊全、經駐軍迎擊、並派大軍馳往剿辦、匪已潰竄矣、

省府委員會議 通過辦振獎懲章程
各縣處理罰款辦法亦通過
開封縣教育局長王子振玩視選政撤職

河南省政府委員會、於本月十三日上午八時、在省府委員會議廳舉行、第九十三次會議、出席委員、劉峙、萬舞、張紡、張斐然、列席者、高等法院代表謝孝先、教育廳代表鄭若谷、主席、劉峙、秘書長、張廷休、紀錄、李實秋、甲、報告事項（略）乙、討論事項：

一、張委員斐然提議、據省立輝縣牧畜試驗場呈送臨時預算書、請予撥款、以便設備一案、查書內所列、尙屬核實、可否照准、請公決施行案、決議：交預決算委員會審查。二、決議：○邑縣公安局長于予幹調省、遺缺調鎭平縣公安局長段振先接充、遺遺之缺、准以侯守良接充、三、[illegible]會簽呈、審查河南省縣長辦振獎懲章程[illegible]單行章程意見、請鑒核案、決議：照審查意見通過。四、法令編審委員會簽呈、本交審查民政廳所擬嚴禁各縣違章濫罰辦法、遵即開會討論、僉以此項辦法、名稱稍有未妥、擬改爲河南各縣處理罰款辦法、其除各條文、略有文字修正、是否有當、請鑒核施行案、決議：照審查案通過、五、主席交議、據秘書處轉陸李委員敬齋函送審查民政廳所擬地方自治實施事項方案報告、並分期進度表、是否有當、請公決案、決議：交民政廳整理後、呈由本府轉呈行政院核示、六、決議：開封縣教育局長王子振玩視選政、准予撤職、七、決議：太康縣教育局長准以柳福增委用。

區訓所畢業考試發榜
甲等張問圖等三人 不及格者僅有二人

河南區長訓練所丁戊巳三班、舉行畢業考試一節、已誌本報、日昨（十七）下午該所將考試成績榜示、計甲等張問圖等三人、乙等楊士芳等一百三十九人、丙等趙顧青等六十八人、不及格二人、共合二百零一人、聞於今日發給學員畢業文憑云。

地方行政訓練所教授會議

和平社本埠訊：河南地方行政人員訓練所教務處、昨（十六）日下午三時舉行第二次教授會議、到全體教授共計二十餘人、主席龔文哲、紀錄陳寬生、討論事項如下：（一）關于考試日期案、決議：前次週課程以最後一週星期五六兩天爲結束考試日期由教務處另行排定、每科考試時間定爲一小時半、（二）關于考試題目案、決議：題目由教授自行寫於黑板、不交教務處油印、其同一科有數班者則由教務處人員代寫、惟教授須預備數份題目、（三）關于成績分數案、決議：每科以四十分爲標準由教授自行分配分數、務期嚴格、（四）決議：考試各班應有固定監場人、主考教授須巡視各班、以便答復疑問、監場由辦公廳訓育處、共同負責、（五）臨時報告：討論事項完畢後、由主席臨時報告略謂：各科課程因時間短促、逾期、不及授完者、結束時、務請各教授將所有講義從速編完、俾學生以後可以自行閱讀、並請各教授於此短期中、設法提要指導洪研究方法云、

省立三小舉行秋季遠足會
沿途高唱反日歌

日昨（十七）省立三小、舉行秋季遠足會、適値國難之時：該校全體師生五百餘人、藉遠行以鍛錬身體、於上午八時出發、服裝整潔、步伐齊一、沿途高唱反日軍歌、頗引起市民之注意、出自由門、遍遊各花園、秋菊爭艷景亦宜人、最後行抵農林總場、迄午後三時、始興盡返校、

義勇軍委會請指定軍事代表負責
不出席委員

河南救國義勇軍委員會於日昨（十七）上午十時、在黨政軍聯歡社舉行第二次會議、出席者劉耀揚（熊繼仁代）李國盛（楊漢聲代）許工超、張紡、（楊紀瑞代）劉峙（劉遂眞代）李敬齋、（鄭若谷代、）陳泮嶺、（楊一峯代）譚輔烈、張廷休、（胡濬）主席譚輔烈、紀錄張克仁、（一）行禮如儀、（二）討論事項：一、決議：建議反日救國總會增加本會委員、二、決議：兩各不能出席之委員、請指定明瞭軍事之代表、負責參加、三、決議：由譚輔烈擬具軍事計劃及預算書、定下星期二下午四時開會決定、四、決議：呈總會頒發「河南省義勇軍軍事委員會關防」一顆、

開封縣將組義勇軍 河大女生組救護隊

中山中學義勇軍、組織成立後、即聘請軍事教官柴憲五先生、積極訓練、兩三週來、成績頗有可觀、特於昨日（十七日）下午作野戰練習、全校學生二百五十人、於下午二時、整隊出發、直至東郊、分爲兩隊對抗、均能抖擻精神、奮勇攻擊、直至下午五時方停戰回校云、

開封縣縣長逸萬選、以値此國難方殷、凡屬中國國民、均應有救國之責、乃於日昨召集該府職員會議、擬組織全縣義勇軍、招集有志救國之青年、加以訓練、其簡章正在擬定、一俟擬定完竣、即錄呈民政廳請予備案後、即正式成立云。

河南大學全體師生、組織義勇軍各情、疊誌本報、茲悉該校女生、現又組織女子救護隊十二隊、於十五日業已編就完善、並擬日內實行加授救護課程云、

又訊：該校反日救國會編輯部、擬將日本侵略中國之歷史、編訂一册、以供國內有志救國之青年參閱、其刊物名稱則爲『抗日血鐘』現該校全體師生紛紛投稿、不日即行付印云、

隴海路開封段、前接總工會反日救國總會命令、即速成立反日救國分會、即於前日在開封廠開反日救國大會、會中選舉結果：郭燦爲宣傳委員、汪鴻球爲調查委員、邢楚雄爲總務委員、張慧生爲指導委員、散會後、並專函鄭州總會、報告開會經過及一切事項、而所選出之職員、現正覓辦公地址、最近即可開始辦公云。（培一丁）

開封縣黨部昨開會審查預備黨員
計通過四十三人

河南社訊：開封縣黨部、於昨（十七）日下午四時、在該部會議室舉行審查預備黨員第一次會議、出席委員許工超、胡維藩、黃醒洲、楊儀山、馬鑑武、梅之美、主席許工超、如儀開會、主席報告後、即行審查各區分部所呈報徵收之各預備黨員、審查方法、係先由各個委員按照審查標準、分別審查畢、再合集共同審查、計昨日經該會審查合格之預備黨員、有李洲夷、趙淑華、龔英傑、楊淑珍、陳鳳章、丁保員、趙毓芝、蔡素琴、呂秀芝、張芬青、朱培仁、劉守玉、栗淑賢、陰毓椿、田毓珍、鄧仁、牛德官、王孝思、孫運苞、楊澤溥、樊龍光、侯東階、馮孝曾、王福壽、張慶午、于明倫、李定原、陰士俊、耿文郁、李同協、張延沉、張叔敖、王景榮、祝長瑞、劉成來、馬承謨、胡敬勉、鄭平、李璦燦、郝毓正、田樹穀、趙濟民、周瑞成等四十三人云。

聖賢古蹟不得殘毀
省府昨通令各縣保護

河南省政府日昨（十七）特訓令各縣政府云：爲令遵事、案據濬縣人韓欽明呈稱、爲誤解院令、擅毀孔廟、碑匾位牌、任意毀壞、仰祈鑒核、准予通令、急爲制止、並頒佈告、嚴重保護、以存古蹟、而誌景仰事、竊以大學院前經明令、廢止孔祀、原爲破除迷信之祭祀、與偶像之瞻拜、並非推到其人格學問、及在文化歷史上之位置、業經內政部訓令各省、倣屬保護在案、乃近有濬縣教育局長蔡彝調、學識薄弱、對　令、未能諒解、誤認孔廟爲可毀棄、竟將孔廟以內一切碑匾、任意毀壞、甚且將先賢先儒　位牌、隨便拋棄、刻已殘缺不完、查此項石碑、多出名人手筆、皆與文化進步有密切之關係、且其石質精良、又爲工藝上極有價値之物品。而孔子乃著賢儒、爲羣倫所瞻仰、關係全國風教、極爲隆重、該局長、不知文化進步之[illegible]區無足怪、誠恐其他各縣、難免有不肯者、亦效其尤、欽明專司典守、職責所在、爲符文物保存之旨、藉伸高山仰止之誠、用敢懇情、惜已自同寒蟬、理合具文、呈請鑒核、准予通令各縣、迅發佈告、對於孔廟、一體嚴重保護、所有廟內一切碑匾、以及賢儒位牌、以後不准再爲毀壞、以存古蹟、而誌景仰、實爲公便、等情到府、查孔廟各神位、移奉存廢各節、早准內政部咨行、轉飭遵照有案、該韓欽明所稱各節、不爲無見、除批示并分令外、合行令仰該縣長、即便遵照前令、凡先聖先賢在歷史上之人格、仍應尊重、其碑匾之與古蹟有關者、亦應妥爲保護、不得任人殘毀、爲要此令，

財廳廳務會議

河南財政廳於昨（十七）日開第五十二次廳務會議、出席者：萬舞、曹冠如、趙逸民、張涵棟、余地山、李樹芬、全聯光、陳遜訓、陳璋沛、王傳麟、汪鈺、主席萬舞、紀錄汪鈺、開會如儀、甲、報告事項、宣讀第五十一次廳務會議紀錄、乙、討論事項、一、准教育廳咨、據廣城縣教育局呈、古處書院原有官產灘地、曾經備案撥歸教款、應否責令佔有機關升科納租案、決議：各縣學田託照章納租、此項佔有灘地應由佔有機關升租納租、二、審查修改各縣按月撥解款項獎懲辦法案、決議：照修正案通過、自二十一年一月施行、三、審查視察灘地委員規程案、決議：照修正案通過、四、祀縣縣呈請擬將欠完糧戶略加罰辦、以五成解廳、五成留縣、作爲改良監獄用款案、決議：令縣妥擬辦法、呈候核奪、丙、散會。

注音白話報定明年元旦出版
注音符號推委會十四次常會議決

河南社訊：教廳注音符號推行委員會、於昨（十七）日下午二時、在教廳接待室舉行第十四次常會、出席楊化山、劉選垚、劉錫五、杜光遠、王公度、主席王公度、紀錄郝知非、（甲）報告事項：一、已通令各縣設立區鄉鎭注音符號傳習所、二、已呈請省政府分別咨令黨政各機關設立注音處、三、各縣辦理注音符號概況：（一）推行委員會成立者計九十九縣、（二）傳習所辦過者計九十二縣、呈請發辦者十縣、未辦者十縣、（乙）討論事項、一、注音白話報經費、應如何籌措案、決議：依照方案、於二十一年一月一日出版、其經費由教育廳會同省黨部籌商、二、派員考查推行注音符號狀況、應如何辦理案、決議：一面函請省黨部、令各縣黨部、視察各該縣鄉村注音符號推行狀況、一面由教廳令各縣督學及視察員致查、

林滑沈新四縣共告旱災

河南各縣多苦水災、惟豫北林滑沈邱新鄉等四縣、因雨量過少、所有農作物或因乾死、或被虫蝕、以至收穫較往年大減、現該四縣人民、度日乏術、無日不嗷嗷待哺、該四縣縣長、乃先後號寒、具文呈請省振會、請撥大款、以惠哭黎云、

嚴懲媚外官吏熙洽
省指委會昨日呈請中央

河南社訊：省指委會於該會第九十九次常會決議、呈請中央嚴懲東北媚外官吏熙洽等、以平衆憤、業誌本訊、茲悉該會昨（十七）日已將是項呈文、寄奉中央、特探錄原文如次：呈爲請準、查此次日本佔領東北、企圖破壞我國統一、入寇以來、凶燄日張、於國聯口頭、僞言和平、實則大軍動員、到處暴露其兇殘之態、我國家含垢忍辱、原期取得國際同情、而舉國上下、罔莫不瞋目裂眥、同仇敵愾也、乃熙洽等、身膺主職、際此國家危急存亡之秋、不思報國、竟甘心媚外、奴顏事仇、受倭奴之委任、組織長官公署、封閉黨部、弃權賣國、似此認賊作父、實屬喪心病狂、茲經本會第九十九次常會決議、呈請中央、對於此等官吏、嚴加懲處、以平衆憤、紀錄在案、現合錄案呈請鈞會鑒核施行、實爲公便、謹呈、

河南旅平同鄉關心桑梓
郭代表電告鞏偃水災

旅平河南振災會、眷念豫省水災、特籌振款四千元、公推郭君芳五來汴救濟、並視察災況、郭君到汴後、曾赴鞏邱、鞏縣、偃師、等縣、視察、茲將其最近致旅平振災兩電探誌如下：（一）北平遠智橋旅平河南振災會、李敏老鑒、東日由汴赴鞏縣視察水災、該縣災情以一五六三區爲甚重、一區城廟淹沒殆盡、站街市內、水可行舟者多日、倉西碑堤等村、當洛下游、淹沒頗重、五六兩區、地略平坦洛水泛溢、聲勢尤大、十八蘇村等處、多全村毀滅、實爲數百年未有之奇災、現在災民七八萬人、待賑孔殷、請轉電京滬汴各振會、迅撥巨款、以拯孑遺爲禱、代表郭涵叩（二）寒由河南振務會發、北平李敏老鑒、江日由鞏赴偃師、該縣八月中旬、伊洛兩水泛溢、衝決該城堤、將南門城樓臨垣衝倒、水灌入城、全城淹沒四分之三、南面方面及南關房屋盡行倒塌、迄今兩月、城關內外、積水深者總十四五尺不等、現用機器排水、並挖坑溝洩、惟因面積水量過大、伊洛夾河一帶、全村淹沒者甚多、現經親往寨消鎮、馬郡鄉等處查勘、瓦礫土泥、猶遺跡、人民轉徙流離、風餐露宿、飢寒疾病、死亡相繼、豫省災情之重、該縣當爲首屆、應請轉電京滬汴各振會、迅撥巨款、以拯餘黎、爲禱、代表郭涵叩寒由河南振務會發、

克復開封暨省府成立周年紀念

本月二十日……省府所屬各機關放假一天

本月二十日、爲國民革命軍克復開封、暨河南省政府成立週年紀念、經軍政界籌備慶祝各情、已誌本報、現經籌備會將議決各項辦法、呈奉行營主任省府主席核准、定於十月二十日午前九時、在河南省政府大禮堂舉行慶祝典禮、凡開封行營少尉以上官佐直屬獨立營長各部隊上校以上軍官、及省府全體職員各廳科長秘書主任科員均得參加、凡參加人員、均於慶祝後午前十一時、至行政人員訓練所大禮堂宴會、並定是日省政府及所屬各機關、放假一天、午後一時至四時開放省府歡迎各界參觀、以上各情昨(十七)日已由開封行營河南省政府會銜發出通啓、分請軍政界參加、並請各界領袖觀禮云、

契稅人員訓練班 昨日口試

河南社訊：河南教產管理處、招考契稅人員訓練班、於昨(十七)日上午八時、在教產處舉行口試及檢驗身體、與試者共六十八人、口試主試人員除該處處長秘書及各科科長外、并另聘有何佛情張子倍任懷榮陶朗齋等四人、口試於樓上樓下分別舉行、每人須經二次口試、所詢之題目、以常識及財政事項居多、將來錄取標準、以口才態度、經驗、精神四項爲衡、至身體檢驗、因主試醫士抱病、昨日并未舉行云、

又訊：此次舉行口試、內有冒名頂替者一人、其文憑爲在河南公立法政專門畢業、詢其校長爲何人、監學爲何人、英文教員爲何人、皆答以「時久忘記」、不知法專之校長，監學，英文教員、均爲主試之人員、亦致試中之趣聞也、

安陽殷墟繼續發掘

中央與河南合派人前往 並合組河南古蹟研究會

和平社本埠訊：河南安陽爲殷代古墟勝地、本年五六月間曾經中央研究院、會同河南省府、往該處開發、已得古物八十餘箱、旋運往北平考核、茲悉該項古蹟、尙未發掘完竣、中央研究院、會同河南省府、擬於本月二十日後繼續派人前往發掘、聞中央研究院、派考古主任李濟博士、由北平前往該地、二十日可到達、河南省府派關伯益、馬俊才、馮進賢前往助理發掘、聞定發掘期爲一年云、

又訊：中央研究院與河南省政府現合組一河南古蹟研究會、各派委員四人組織之、省府派定王海涵關伯益馬俊才、(其餘一人姓名未詳)中央方面尙未派定、一俟委員到達後、即行開始工作、會址設河南、聞該會將省以濬縣組橋鎮新村殷陵墓、爲試辦區云、

省立第二高級中學 反日宣傳

鄭州十四日訊：河南省立第二高級中學學生反日救國會宣傳隊、於十二日由彰德出發、乘車南下、昨日(十三日)下午四時到鄭、寓大同路中山旅社，共二十餘人、分爲兩隊、一隊擬於今(十四)日赴開封一帶宣傳、一隊在鄭宣傳三五日再赴洛陽一帶宣傳、聞該校共組織宣傳隊二十五隊、赴河北省者三隊、過黃河者兩隊、在彰德衛輝濬縣一帶者二十隊、並聞該校學生全體完全加入義勇軍、現在正請求發槍、作爲軍事訓練云、

劉鎮華抵洛檢閱部隊

和平社洛陽十四日訊：豫陝晉邊區督辦劉鎮華、今(十四)日下午[illegible]時二十分特由新鄉專車抵洛、赴車站歡迎者、有各機關代表及駐洛六十五師一九四旅步兵一團、第十一路教育團等部隊、兵約千餘人、劉下車後見各歡迎人員後、隨即駐節西宮營房、聞劉氏此次來洛、係檢閱駐洛部隊、而兼之十一路教育團將屆卒業亦有所訓話、至返新日期、現尙無一定云、

本省長途汽車 營業頗佳

本省長途汽車營業部、自開辦以來、行車準時開到、行旅稱便、所定行車各路、除考城至曹州一段外、其餘業已完全通車、邇來各路旅客衆多、營業發達、該部以原有車輛不敷運輸、日前函催鄭州安利洋行速將訂購之汽車運汴、昨已領到大客車三輛、加入行駛、開封至許昌、周家口、考城三路、每日早晨同時對開客車一次、下午開封與許昌客車仍再對開、倘旅客衆多之站、則隨時加車、俾免擁擠、並聞該部已將各路行車時刻表、印刷小張、分贈各界、以便按時搭車云、

國旗 補製完備方准懸掛

河南省會公安局、准省黨部來函、令飭各區署轉飭各商民住戶、務將國旗兩面日光補製完備、方准懸掛、並由區臨時糾正、以符規定、而重國徽、茲將其令文附誌於次、爲令遵事、案准河南省黨部指導委員會函開、逕啓者、查國慶將屆、各戶所懸新製國旗、半面有日光、自他一面視之、則爲青天無日、殊覺不合、相應函請貴局查照、通飭各戶、將半面國旗、補製完備、方准懸掛爲荷等因、准此，查國旗兩面、均須有日光、方符規定、除函復外、合令仰該分局、即便轉飭各商民住戶、務將兩面日光補製完備、方准懸掛、以重國徽、倘有玩違、應即嚴格取締、并將遵辦情形具報備查、切切此令、

少婦失踪 公安局飭屬查尋

本市陸福街住戶侯玉亭之妻侯韓氏、昨忽失踪、經該民呈報西區警察署轉呈公安局、代爲查尋、聞該局已令各區隊注意尋覓、茲將該項令文探錄于次：爲令飭事、案據西區署長李秉鈞呈稱、據署員張慶恩呈稱、本月十四日下午七點鐘、據陸福街門牌二號住戶侯玉亭持稟來署稱、民妻韓氏、年十七歲、現患痰疾、于本月十日下午五時忽然出門、不返尋無着、想係被人誘拐、民岳母韓氏向□□女情切、終日哭泣、飲食不進、茲思女情切、得重病、命在旦夕、特開具年貌、懇請轉呈、代爲查尋等情、據此、除仍飭該管署長迅予查尋外、理合開具該民婦年貌一紙、隨文呈請鑒核、等情、附呈年貌單一紙、據此、除分行外、合行抄發原單、令仰該局、立即飭屬嚴密查尋、勿延爲要、切切此令、

販賣制錢案之變賣款 撥作振災

省會公安局偵緝隊、前奉令變賣販賣制錢一案、呈准省府變賣價款洋一百九十六元四角四分、復呈繳核收、聞省府據呈後、將此款撥作振濟之用、茲悉公安局昨奉到省府指令云：呈悉、據繳制錢變價一百九十六元四角四分、已函河南省振務會、派員領取、撥充振濟之用矣、仰即知照此令、

九齡孤女被拐爲婢 幸逃生有路

幼女于連喜、潢川人、年方九歲、其父親早死、母親被共黨擄去、既無哥嫂、又無叔伯、僅一人在家居住、被素不相識的老媽、設計將連喜誘拐至開封、賣給前營門街馬義順家爲婢女、連喜不堪主人虐待、昨(十六)上午六時逃去行至大坑沿、經西區署崗警王子麟盤問、當即帶署、呈解公安局核辦、該局司法科詳加審訊、據該女供同前情，并云寧死不願回馬家爲婢女、懇請設法救濟、又供稱有舅父名王子久、現在羅山縣公安局幹事云、聞該局擬函知羅山縣公安局轉告王子丈、親來開封具保領去云、

河大農場 出售菊花

河南大學農學院附設農場、在南關繁塔寺南邊、內種有菊花數千株、五光十色、燦爛奪目、有鶴翅蟹爪黃白毛、香白梨、美人面……等名目繁多、售價各別、每株售洋有乙毛、八分、六分不等、好賞菊者、盍槃于購買云、（培一丁）

河南省保安處九月份收受誣控及手續不合案件一覽表

告訴人	被告人	案由	處理情形	備考
洛陽縣天主堂師景新等	第五區區長安彬等	爲第五區區長安彬等肆橫斂財率匪綁架請究辦一案	未蓋章無鋪保未貼印花	不理
[illegible]民郭景堂	會匪司[illegible]司洋料	爲會匪司伙司洋料架搶票殺胞弟郭龕又謝文帶等受賄放匪復恐詞刁稟請[illegible]	無鋪保未[illegible]	不理

河南高等法院刑一庭公示

本庭十月十六日判決案件開列於後

(一)判決張嘉賀汝璋上訴一案

主文

原判決撤銷

賀汝璋評告處有期徒刑二月裁判確定前羈押日數以二日抵徒刑一日

(一)判決開封黃壽祥等扒墓盜物上訴一案

主文

原判決關於黃壽祥馬冀氏刑部分撤銷

黃壽祥共同以掘坟墓盜取殮物處有期徒刑四年裁判確定前羈押日數以二日抵徒刑一日

馬冀氏以掘坟墓盜取殮物處有期徒刑三年裁判確定前羈押日數以二日抵徒刑一日

本庭十月二十一日審理

河南高等法院刑二庭公示

本庭十月二十一日審理各案

一、項城丁書堂等殺人上訴一案

一、汜水張潘氏殺人上訴一案

一、新鄭冀同寅等殺人上訴一案

一、武安田本德詐財上訴一案

一、項城趙如蘭等殺人上訴一案

一、鄭縣陳金忠侵占上訴一案

一、通許崔培仁妨害上訴一案

河南高等法院民一庭公示

十月十七日

(一)判決滑陽沈國選等與沈李氏等爲承繼涉訟控告一案

主文

控告駁回

控告審訴訟費用由控告人擔負

(一)決定開封孟金生與孟高氏爲承繼及繼產涉訟因訟費未齊再請展期補繳一案

主文

准自本年十月十七日起至三十日止再予展期十四日

(一)決定汜水張王氏與王連璽爲繼承涉訟控告聲請展期一案

主文

聲請照准

(一)決定沈邱趙新吾與賈趙氏等因求償借款涉訟控告一案

主文

控告駁回

(一)決定輝縣李臣德等與李臣仁等爲借款涉訟上告一案

主文

上告駁回

上告審訴訟費用歸上告人擔負

河南高等法院民二庭公示

十月十七日

(一)判決洛陽李宗白與楊木堂因撥兌款項涉訟上告一案

主文

上告駁回

上告審訴訟費用由上告人擔負

開封地方法院民庭

十月十七日

(一)決定考城胡趙氏與張紹華等地畝樹林涉訟一案

主文

本件訴訟程序中止

(一)判決丁玉琦等與丁玉成爲地畝涉訟控告一案

主文

控告駁回

控告審訴訟費用由控告人等擔負

(一)判決許昌慕甲與劉氏地畝涉訟一案

主文

控告駁回　控告審訴訟費用由控告人擔負

(二)判決鄢邱楊恭中與李保安地畝涉訟一案

主文

原判變更

被控告人在第一審之訴駁回

第一審及第二審訴訟費用均由被控告人擔負

(一)判決封邱馮和與楊公圃債務控告一案

主文

原判決變更

被控告人在第一審之訴駁回

第一審及控告審訴訟費用均由被控告人負擔

(一)判決尉氏王國瑞與王國珍福銀控告一案

主文

控告駁回

控告審訴訟費用由控告人擔負

(一)判決張廷選與李待魁爲賠償□穀一案

主文

本件聲明者駁回

倭奴在我國暴行一覽

（節錄「日本侵略我國小史」）（續）

日期	地點	暴行事件
六、二一、	上海虹口	派機關槍隊梭巡示威
六、二九、	濟南	日兵搜索我商店拘捕我商民
七、一五、	天津	日兵刺傷我車夫南名
七、一九、	東省	日領面遞不許東省傾向吾黨之警告書
七、二九、	山東周村	日兵砲轟我軍民死傷無數
七、三〇、	濟南	日兵阻我黨軍回京並被槍斃多名
一〇、二七、	東省	日領要挾以中日雜居爲撤領條件
一二、一七、	南京下關	日輪撞沉我小輪溺斃搭客十餘人
一二、一七、	漢口	日砲車輾斃國人水某
民十八、一、九、	漢口	日兵毆傷我遊行群衆多名被捕者亦甚多
一、一〇、	山東	日僑僞造中央角紙
一、一〇、	漢口	日兵越界拘捕我糾察隊
一、一一、	漢口	日兵越界大捕華工
一、一四、	濟南	日兵扣留我津浦路車輛

日期	地點	暴行事件
一、二六、	漢口	日兵毆擊我工會指導員扣留我商輪
二、一五、	漢口	日兵毆傷我工會指導員
三、二三、	漢口	日兵越界解除華警武裝
四、九、	漢口	日警拘我工人幽禁水牢餵以石灰
五、一〇、	東省新民	日警強佔我田畝種稻及架設機關槍
五、一一、	東省安東	日警毒打我屠豬廠稽查
五、一五、	瀋陽	日僑強佔我房屋販賣鴉片
五、二五、	瀋陽	日兵槍擊華警並拘回日警
五、二六、	營口三山島	日越界捕魚且派軍艦包圍我海軍
五、三〇、	撫順	日警拘捕我警察及農民
六、一、	瀋陽	日兵拘我憲兵偵探
六、六、	營口	日越界捕魚反毆逐附近國人
六、九、	瀋陽	日警毒打我馬車夫
六、一五	瀋陽	日警昏夜闖入我郵局兩傷信差
六、一八、	東安港口	擅築海港
六、二二、	瀋陽	日僑販運軍火
六、二三、	蓋平	日警越界搜查我房屋槍殺我農民
六、二四、	東省	實行驅逐韓人移殖
六、二五、	[illegible]	日兵毆傷我船夫宋某

日期	地點	暴行事件
六、二六、	長沙	日水兵毆斃國人
六、二七、	北寧路	日警率韓人掘毀該路北陵支綫
六、二八、	蓋平	日警擅捕我農民
六、三八、	安東	日[illegible]我[illegible]強收保護費
六、三〇、	長春	日僑販運槍彈
七、一、	瀋陽	日兵毒打我兒童
七、一四、	撫順	日警辱打我商民
七、一五、	皇姑屯	日兵拘毆國人
七、二〇、	蓋平	日警縱毆我農民
七、二〇、	長春	南滿日軍紛紛中集意圖挑撥
七、二一、	安東	日擅派員工劈山毀路
七、二一、	青島	日紗廠故意停工
七、二一、	山東角	日輪撞沉我商輪溺斃搭客六十餘
七、二三、	南滿路	日兵禁阻我抗俄軍北進
七、二四、	遼中	日僑供給匪徒槍彈
七、二五、	安東	日警越界捕人傷警察械
七、二五、	南滿路上	日警毒毆國人
七、二九、	黎樹	日兵刀殺國人
七、三〇、	長春	日警毒扎我兒童
七、三一、	瀋陽	日僑販運軍火
八、一、	四平街	日兵刀殺國人
八、一、	安東	日警拘捕我全體人力車夫
八、二、	瀋陽	日警逮捕國人
八、二、	蓋平	日僑私設煙館

日期	地點	暴行事件
八、三、	新生子	日兵亂擊國人
八、五、	撫順	日害工潮毆我婦女
八、五、	安東	日警綁我車夫
八、七、	瀋陽	日警毆斃我拾煤童
八、八、	長春	日警毒打我農民
八、八、	安東	日警逮捕我募兵員
八、九、	昌圖	日警販運軍火
八、一〇、	安東	日警越濫檢查旅客
八、一四、	長春	日兵阻我抗俄軍北進
八、一四、	長春	日增兵來華實彈演習助俄嚇我
八、一四、	鐵嶺	日領擅埋標樁強佔閘士
八、一五、	瀋陽	日警越界捕我稽查毆我警察
八、一六、	長春	日僑販賣手槍
八、一八、	瀋陽城	日兵在城四週演習作戰助俄嚇我
八、二〇、	鐵嶺	日警拘我干涉日僑私設煙館之警察
八、二四、	昌圖	日兵捕殺我農民
八、二五、	東省	日兵強築吉會路
八、二八、	蘇家村	日兵拘我自衛團員
九、三、	安東	日警搜索我新民學校
九、九、	瀋陽	日僑販運軍火
九、一〇、	瀋陽	日警縱容韓僑毆傷我警長

（未完）

遺失聲明

鄙人佩河南農工銀行圓形第三二號証章一枚遺失除呈請補發外特此聲明作廢與組相啓　10-18-20

趙國彥律師

任河南全省郵政管理局常年法律顧問特此通告　事務所柴火市九號　10-9-23

遺失聲明

鄙人遺失鄭州和豐號存摺一件計存洋一千二百元正除向該號掛失及呈報鄭州商會外特再登報聲明作廢　胡光甫謹啓　10.14-21

河南大學醫學院附屬醫院啓事

本院醫務就緒定于十月十二日開診診例及診時間如左

(一)普通門診　下午三時至五時(星期日及例假日)掛號金四百文

(二)特別門診　隨到隨診　掛號金一元

(三)出診　上午八時至下午三時掛號金二元夜間加倍附診減半車費加一，四鄉加二，

(四)遠道出診　另議

(五)住院費

頭等○每日三元

二等○每日一元五角

三等○每日六角

（膳費藥費在內 注射及貴重藥品另計）

(六)貧苦不計

地址　貢院街　電話　二〇九　10.7-21

天然清補丸 又名天然解癮丸

戒煙

止嗽　清金保肺丸

化塊散

河南總經售處

代售處

總批發

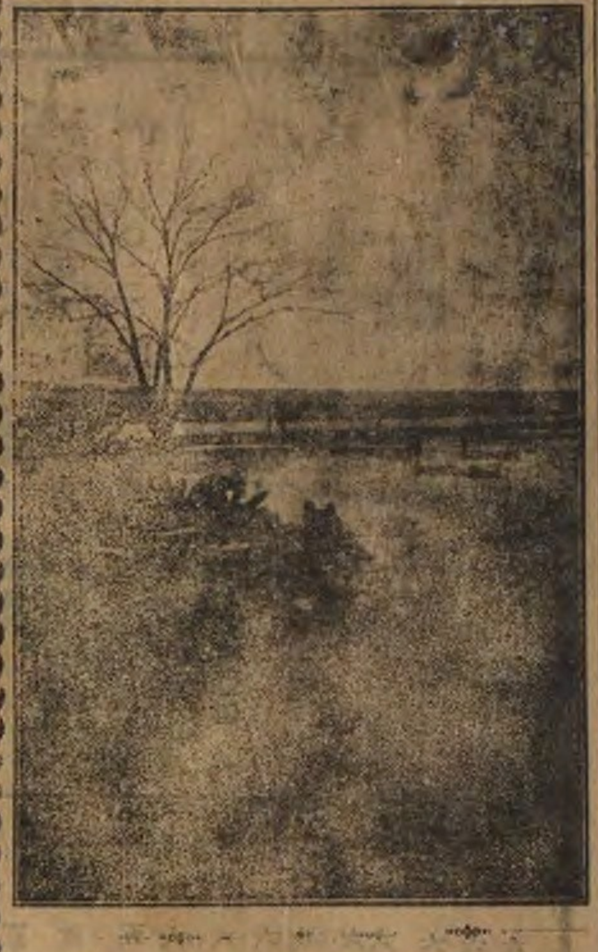

人民會場第一九六號

投稿規則

(一)本場絕對公開，歡迎短雋文藝小品，及新舊詩詞，或富于諷刺之文字。
(二)本場需要各地風土，人情，奇伎，異俗，故事，名勝，古蹟，聯語，詩話，謎語，方言，歌謠，遊記，以及名人軼事，不拘多少，但材料務求趣味悠異，篇幅務求短小緊湊，不尚空談，亦不可冗長。
(三)本場投稿，如有特別佳搆，于月底酬以現金。
(四)投寄之稿，請寫名「河南民報人民會場收」。
(五)投寄之稿，無論登載與否，概不退還。

我們應如何對日宣戰

陳光一

現在我們唯一的辦法，便要先使全黨政軍的領袖，捐除私見，一致團結，同赴國家之危難，共謀自救的方法。否則，不但反日不能成功，國家危亡，可立而待！忠實的同志，愛國的志士，在這國家大難當頭的時候，你們還不猛醒？要知道「國家興亡，匹夫有責」，那怕你在某派上有任何大的勢力，國家亡了，你和我們都是同一階級的亡國奴，也難潔身獨全！

現在我們實際對日宣戰，我們的準備，我們的計劃，更要圖到周密，然後才可打敗日本，操取勝算，關於這一點，以管見所及，我以爲應當有兩種重要的工作，今且詳爲說來：

(一)關於外交的措施。在這個時候外交所負的使命和責任異常的重大。人常謂「弱國無外交」其實並不然，而強國反無關係，因爲強國有他強國的政府作後盾，辦外交者，就讓你是個至愚無能的人，在國際的交涉上，無論如何總不會爲人所脅迫所欺騙，因爲萬於不得已時，契約可立刻成爲廢紙，而訴之以武力。但弱國呢，既無強有力的政府爲其後盾，所以他在國際的地位上，是時常要陷在危險之中，這時外交當局的人，必需有遠大的眼光，超人的本領，然後方可應付這種惡劣的環境。像中國這個時候，正是需這能力外交的時候。以中國現在的情形，實在說來，假若沒有外交上相當的帮助，自己單獨的和日本宣戰，很難有操勝的希望，因爲在兩國國力的比較上，可以明顯看得出來。在以前日俄戰爭的時候，日本完全用這種外交的手段，來戰勝俄國，我們知道俄國在那時是世界的覇主，日本僅僅是一個新興的小國，兩國國力，如何能相比倫？而日本早看透了這一點，覺得自已單獨來和俄國作戰不足取勝，所以很早便和英國來結攻守同盟，藉以制俄，所以到了日俄開戰的時候，以區區三島的日本，竟能取勝強俄，一部分固然是由於日人奮鬥的毅力，而大部分還是得力於「英日同盟」，這要算日本外交史上最光明的一點。由此我們和外交的地位是如何的重大了。然而現在我們中國應當如來使用外交呢？說到這裏，這是國際的問題，我們不可不放開眼光到世界上去。關於這上我有三點意見：第一聯俄，我們知道蘇俄是個新社會主義的國家，他們的策略雖然和我們中國國民黨不同，而他們的目的却和我們三民主義最後目的「大同世界」完全相同，所不同者，僅手段而已，所以在這一點上，我們有和蘇俄聯絡的可能。况且俄國的勢力在滿洲已經和日本成對立的形勢，日本想實行其併吞滿洲的政策，唯一的勁敵便是蘇俄，而同時蘇俄唯一的敵人也便是日本。近年來因利益的衝突，他們兩國的明爭暗鬥，處處都可以表示他們對立的尖銳化，所以在這個共同打倒日本的目標上，更可以和蘇俄來聯絡。倘有一點切要聲明，我們要知道這是外交上的一種手段，並不是說我們聯俄便是赤俄，是要來中國實行共產主義的，這一點全國的國民，是應當特別注意的。(未完)

蓮花落

博浪椎使者

唉，別嘮叨，別鬧啦。
滔天大禍來到啦。
來的猛，來的兇。
來了日本鬼子兵。
鬼子兵，佔東省。
燒殺搶掠任意行。
好同胞，好弟兄。
快忙罷手息內爭。

又

小狗，小狗。不要咬。
日本大兵來到了。
日本兵，實在兇。
突如其來佔東省。
東三省，被他佔。
一心還要取中原。
取了中原，滅我種。
想當中國主人翁。
主人翁，換了他。
小狗你也喪了家。
喪家犬，眞可憐。
飢餓寒冷沒人管。
沒人管，不得了。
將來性命也難保。
小狗小狗，不要咬。
我說這話你記牢。

「賊走關門」

王用驥

諺有之：『賊走關門』，此三尺童子皆知笑其愚，而以中國過去種種之事觀之，倘不及『賊走關門』之智也，如往者，洋貨充斥，入我室矣，迨歐戰時，我國大可提倡國貨，而竟坐失時機，至今徒見空談，未見事實；其他如吏治，教育，建設，諸大端，亦莫不皆然；試以關東論之，經甲午之戰，日俄之役，日本一再侵入內地，宜知有所防範力圖自強矣，而近三十年來，酣睡自故；再以近事論之，日本據我旅大，佔我濟南，宜知有警傷矣，而近二三年亦淡焉若忘，因是外人知我之夢難醒，侮我之心愈毒，害我之胆愈張。假令我能知『賊走關門』固國防，練士卒，開利源，普教育，興工業，則外人將畏敬之不暇，豈敢再侵我要地？吾中國之缺點，一，在吏治之因循偷安，無論老官少吏，黠者無耻；誠者畏事；愚者無能，寢假而入吹拍之途，再者如教育，以河南之大，僅有大學一所，所謂工業專門尤屬無聞，其文化之不能猛進，工業之不能發展，蓋爲必然之勢也，樹木雖種，而不保護，汽車路雖修，而不整理，毒品未能禁運，遺害民生，曷可勝言！今日本侵佔關東，禍迫眉睫，吾全國人民果欲抗外患乎，宜一面積習體力，準備與日本作戰，一方面對於吏治，教育，建設，交通，諸端竭力興革，倡辦國貨，尤不可忽，如有人辦此數者，吾願以財盡助之也。

魂兮歸來

王膺民

號角聲聲，
應和島鷄。
短棍薄被那堪寒意逼，
猛醒！
起舞太極。(註一)
試將宇宙劈！
舞迄回憶起：
國耻未雪兮，匪虜未息，
而今乎，
洪水遍地，
天下幾盡饑莩，災黎多
無乃倭奴欺我國是！
非，
大與霸辛佔我關東地。
舉國遊起！
共討歸趙璧。
同胞勿信國聯有公理，
彼係帝國總鼻息。
勿疑！
其乃山海依。
誰解盡予虛！
吾同胞？
魂兮歸來備征衣；
緊征衣，整戰笠，
練我鐵身體，
肝腦清洗；
不追念，勤努力，
今日起，
勿消極！
內政修明誰敢欺？
倭奴果有窺吾意；
全武力，
動員去，
劍繞扶桑界，
飲馬東京地。
吾同胞？
務勉力！
一九三一，九，二八作
(註一)即太極劍

本期目錄

我們應如何對日宣戰(續)……陳光一
蓮花落……博浪椎使者
賊走關門……王用驥
魂兮歸來……王膺民
上海方言(續)……玉宇

用驥先生：因爲你是個心國事的人，而且屢次自己聲明願出資助成建設事業，現在我謹將你的通信處公佈於此，以引起愛國健兒投身建設者之注意。　編者
通信處：滑縣牛屯集公安分局

上海方言

(續)　玉宇

「白蟾蜍」：地皮房屋，猶言地也，倚此營生，猶白蟾蜍之恃喜蛀屋耳！蟾讀作莫，蜍讀如泥。
「老虎竈」：設竈賣水以售錢之肆也，即茶爐，竈頗大，狀若踞地之虎也：虎與火貨音同，竈讀如早。
「押頭店」：押音阿，小質庫也，重利盤剝，無所不至。
「摩托卡」：摩音模，即汽車也，其源蓋出於英文中之 Motorcar
「式老夫」：洋行所用，與跑街同，式讀如殺，英文曰 Sale.(未完)

河南農工銀行廣告

總行　開封銀行街
分行　鄭州錢塘里　九江
(辦事處)　陝州辦事處　焦作辦事處　洛陽辦事處　南昌　蘇州
徐州辦事處　南京辦事處　彰德辦事處　杭州　蚌埠
(新添)代理店　門西關脂巷三號　石永隆銀號內寓　濟南　青島
許昌辦事處　信陽辦事處　歸德辦事處
天津辦事處——日界榮街啓明里二號
漢口辦事處——後馬路木康里卅九號
上海辦事處——英界北京路直隸路口同義公內

本行爲活動全省金融調劑農工起見遵照民生主義合組立農工銀行基金五百萬元現已收足四分之一現洋一百二十五萬元享有發行紙幣代理金庫之權以辦各種存款放款匯兌保管及一切銀行業務手續簡便利率從優如蒙惠顧竭誠歡迎備有甲乙種存款簡章儲蓄簡章函索即寄茲將各辦事處及通匯地點列後

C-4.

永備牌

新發明之金屬頂蓋

永備牌整體電池，素稱光亮耐用。現又有新發明金屬頂蓋。永免封臘膨裂。

力更強　更耐久　更經濟

認明眞正永備牌一面英文一面華文之貼紙與紅心藍色金屬頂蓋爲記

美國紐約永備電筒電池廠製造

各處高等電料店均有出售

EVEREADY

永駐青春

美貌不加愛護中年必致色衰平日洗面淨手如能常用

棕欖香皂

則皮膚永遠嫩艷如青春駐顏之術盡於斯矣

棕欖香皂均包綠紙黑帶出售

各處百貨店均有出售

美商上海棕欖公司謹啓

⑦